

Capítulo 1

VISÃO GERAL ORGANIZACIONAL E AMBIENTE EXTERNO

Quem Somos?

Assim como as demais instituições que compõem a Rede Federal, o IF Baiano foi criado em dezembro de 2008, a partir da Lei nº 11.892/2008, e está subsidiado por leis, normativos, Estatuto e pelo Plano de Desenvolvimento Institucional (PDI). Trata-se de uma autarquia do poder executivo, com administração indireta, vinculada à Secretaria de Educação Profissional e Tecnológica (Setec) do Ministério da Educação (MEC).

Originado da integração das Escolas Agrotécnicas Federais com as Escolas Médias de Agropecuária da Ceplac (Comissão Executiva do Plano da Lavoura Cacaueira), o IF Baiano possui um perfil essencialmente agrícola, buscando atender às demandas sociais locais e aos grupos e comunidades tradicionais nas regiões onde está inserido. Com atuação pública e gratuita em diferentes níveis de ensino, desde a educação profissional técnica de nível médio até a graduação e a pós-graduação, contribui para o fortalecimento do setor primário no estado, formando profissionais qualificados para o mundo do trabalho e capazes de refletir sobre seu papel como cidadãos na sociedade.

O Instituto oferta cursos de Formação Inicial e Continuada (FIC); cursos técnicos de nível médio nas modalidades integrada, subsequente e na modalidade de Educação de Jovens e Adultos (PROEJA); cursos superiores de tecnologia (tecnólogos), licenciaturas, bacharelados e pós-graduação *lato e stricto sensu*.

Objetivos dos Institutos Federais, segundo a Lei nº 11.892/2008:

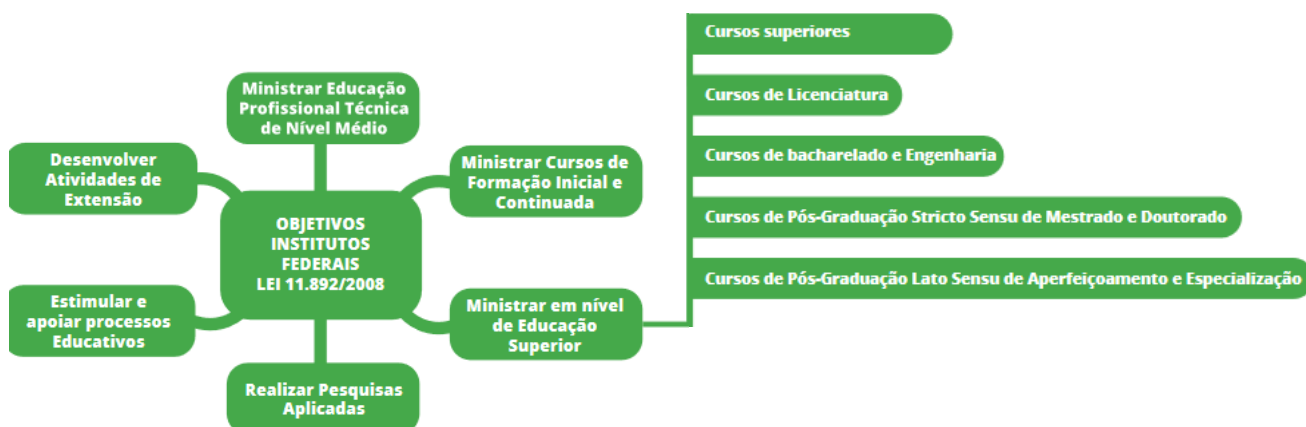

O IF Baiano é uma instituição multicampi, com 14 unidades distribuídas pelo estado da Bahia, localizadas nos municípios de Catu, Guanambi, Senhor do Bonfim, Santa Inês, Itapetinga, Teixeira de Freitas, Uruçuca, Valença, Alagoinhas, Bom Jesus da Lapa, Governador Mangabeira, Itaberaba, Serrinha e Xique-Xique, promovendo o desenvolvimento socioeconômico local e regional.

Em 2024, a Rede Federal de Educação Profissional, Científica e Tecnológica iniciou um novo processo de expansão, com a construção de novas unidades. Nesse contexto, o IF Baiano recebeu quatro novos *campi*, localizados nos municípios de Remanso, Ribeira do Pombal, Ruy Barbosa e Santo Estêvão.

Mapa das unidades do IF Baiano pelo estado da Bahia

Mapa 1

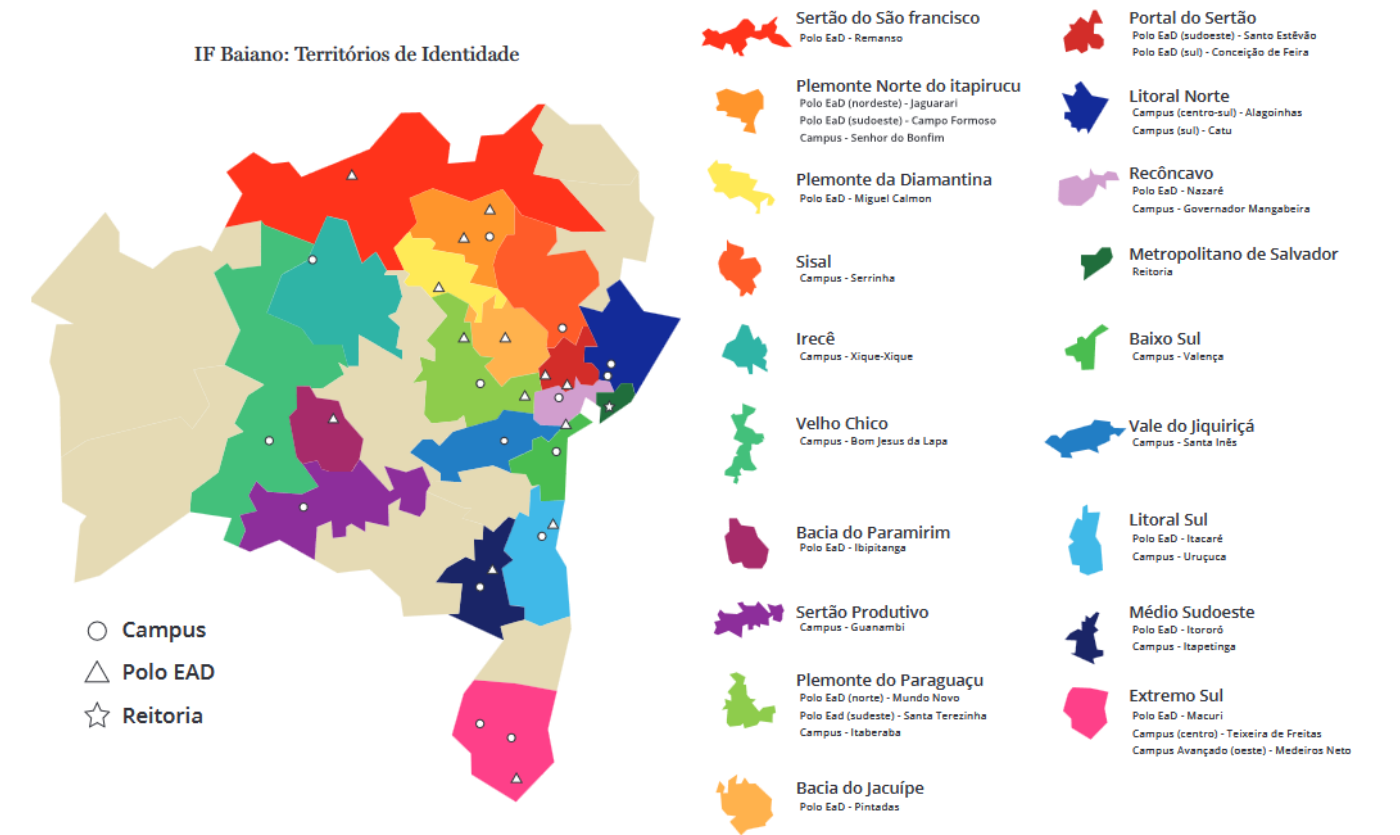

Mapa 2

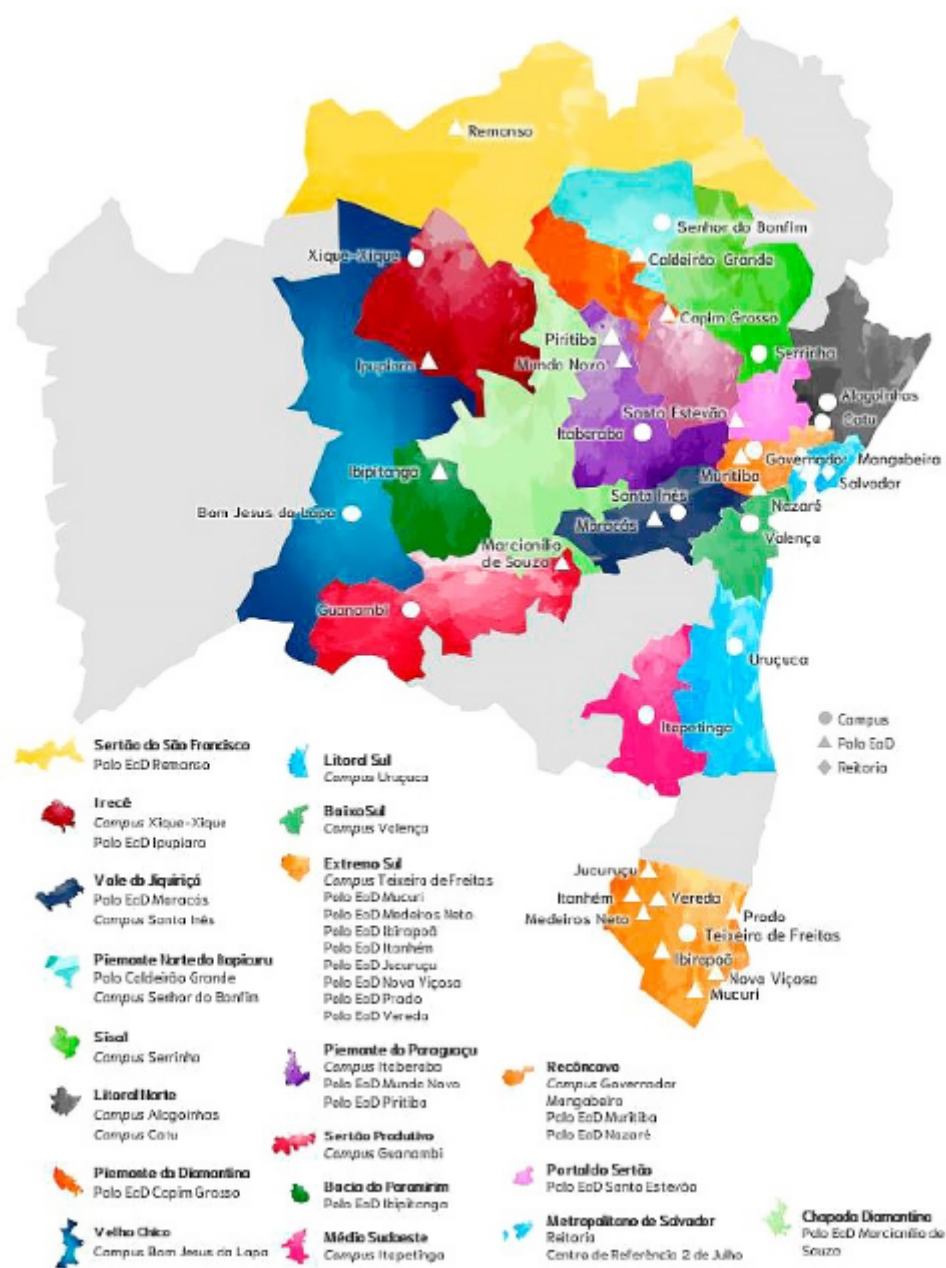

Informações sobre a Bahia

População estimada em 2024	14.850.513 pessoas
Número de municípios	417 municípios
Territórios de identidade	27 territórios
Índice de Desenvolvimento Humano	0,69 (2021)
Rendimento nominal mensal domiciliar per capita em 2023	R\$ 1.139
Densidade demográficaem 2022	25,04 habitante por quilômetro quadrado

Fonte: <https://cidades.ibge.gov.br/brasil/ba/panorama> . Acesso em 10/01/2025.

Educação na Bahia

IDEB - Anos iniciais do Ensino Fundamental em 2023 (Rede pública)	4,9
IDEB - Anos finais do Ensino Fundamental em 2023 (Rede pública)	3,9
Matrículas no Ensino Fundamental em 2023	1.865.574 matrículas
Matrículas no Ensino Médio em 2023	517.073 matrículas
Docentes no Ensino Fundamental em 2023	102.040 docentes
Docentes no Ensino Médio em 2023	30.622 docentes
Número de estabelecimentos de Ensino Fundamental em 2023	12.355 escolas
Número de estabelecimentos de Ensino Médio em 2023	1.551 escolas

Fonte: <https://cidades.ibge.gov.br/brasil/ba/panorama>.

O Instituto Federal de Educação, Ciência e Tecnologia Baiano

MISSÃO: Ofertar educação profissional, científica e tecnológica pública, gratuita e de excelência, em diferentes níveis e modalidade, voltada ao desenvolvimento humano, social, econômico, cultural, tecnológico e científico de todos e de todas em diferentes regiões da Bahia e do Brasil.

VISÃO: Constituir-nos, nacional e internacionalmente, como instituição de referência em educação, especialmente no que se refere à formação de professores(as), à educação de jovens e de adultos(as) e ao desenvolvimento de tecnologias agrárias e ambientais.

VALORES: Gestão democrática; Ética; Valorização dos(as) trabalhadores(as); Valorização dos(as) discentes; Valorização da comunidade; Compromisso social; Sustentabilidade; Cooperação.

Principais Normas Direcionadoras de Atuação

1. Resolução do Conselho Superior (Consup) Nº 12/2012 – Política de Diversidade e Inclusão do IF Baiano;
2. Resolução Consup Nº 18/2015 – Política de Qualidade de Ensino do IF Baiano;
3. Resolução do Consup Nº 27/2017 – Regimento Interno do Conselho de Ensino, Pesquisa e Extensão do IF Baiano;
4. Resolução MEC Nº 7, de 18 de dezembro de 2018 – Estabelece as Diretrizes para a Extensão na Educação Superior Brasileira e dá outras providências;
5. Resolução Consup Nº 39/2018 – Regulamento de Atividades de Pesquisa e Inovação do IF Baiano;
6. Resolução Consup Nº 62/2018 – Política de Gestão de Riscos do IF Baiano;
7. Resolução Consup Nº 01/2019 – Política de Assistência Estudantil;
8. Resolução Nº 30, de 12 de abril de 2019 – Regulamento do Processo Eleitoral para a Escolha dos Representantes do Conselho Superior do IF Baiano;
9. Resolução do Consup Nº 33/2019 – Estatuto do IF Baiano;
10. Resolução do Consup Nº 39/2019 – Regimento Interno do Comitê de Governança Digital;
11. Resolução do Consup Nº 41/2019 – Regimento Geral do IF Baiano;
12. Resolução Consup Nº 45/2019 – Revisão da Organização Didática dos Cursos da Educação Profissional Técnica de Nível Médio (EPTNM) do IF Baiano;
13. Resolução Consup Nº 46/2019 – Regulamento das Atividades de Extensão do IF Baiano;
14. Resolução do Consup Nº 45/2020 – Regimento Interno do Comitê Executivo de Gestão de Riscos;
15. Resolução Consup Nº 64/2020 – Revisão da Organização Didática dos Cursos Superiores do IF Baiano;
16. Resolução Consup Nº 98/2020 – Estabelece as diretrizes e as normas para o processo de reconhecimento e de certificação de saberes profissionais no Instituto Federal de Educação, Ciência e Tecnologia Baiano; 22.
17. Resolução Consup Nº 104/2020 – Altera a Resolução Nº 61/2017/CONSUP/IF BAIANO, que trata das normas que regulamentam as relações entre o IF Baiano e suas fundações de apoio;
18. Resolução Nº 117/2021 – Aprova o Plano de Desenvolvimento Institucional (PDI) 2021–2025;

19. Resolução Nº 118/2021 – Aprova o Regimento Interno do Conselho Superior do IF Baiano;
20. Resolução Nº 121/2021 – Aprova o Manual de Ingresso dos Estudantes nos Cursos da Educação Profissional Técnica de Nível Médio na Modalidade a Distância do IF Baiano;
21. Resolução Nº 130/2021 – Aprova a Política de Gestão de Resíduos Sólidos e Educação Ambiental (Pirapora) do IF Baiano;
22. Resolução Nº 131/2021 – Aprova o Regimento Interno do Comitê Assessor da Política de Gestão de Resíduos Sólidos e Educação Ambiental do IF Baiano;
23. Resolução Nº 136/2021 – Aprova o Regimento de Estágio dos Cursos de Graduação do IF Baiano;
24. Resolução Nº 145/2021 – Aprova o Regulamento da Curricularização da Extensão nos Cursos do Instituto Federal Baiano;
25. Resolução Nº 153/2021 – Aprova o Regulamento da Comissão de Acompanhamento das Políticas Afirmativas e de Acesso à Reserva de Cotas (CAPAARC) do IF Baiano;
26. Resolução Nº 158/2021 – Aprova o Regulamento para Transmissão de Informação e Conhecimento no Momento da Sucessão de Membros da Alta Administração do IF Baiano;
27. Política Nacional de Extensão – Forproex 2013;
28. Regimento Interno do Conselho Superior;
29. Acórdão Nº 2.267/2005 do Tribunal de Contas da União (TCU);
30. Lei Nº 8.112/1990 – Lei do Regime Jurídico dos Servidores Públicos Civis da União, das Autarquias e das Fundações Públicas Federais;
31. Lei Nº 8.666/1993 – Lei de Licitações;
32. Lei Nº 9.394/1996 – Lei de Diretrizes e Bases da Educação Nacional;
33. Lei Nº 9.784/1999 – Regula o processo administrativo no âmbito da Administração Pública Federal;
34. Lei Nº 11.091/2005 – Regula a estruturação do Plano de Carreira dos Cargos Técnico-Administrativos em Educação, no âmbito das Instituições Federais de Ensino vinculadas ao Ministério da Educação;
35. Lei Nº 11.892/2008 – Lei de Criação dos Institutos Federais;
36. Lei Nº 12.527/2011 – Lei de acesso à informação (LAI);
37. Lei Nº 12.772/2012 – Dispõe sobre o Plano de Carreira e sobre os
38. Cargos de Magistério do Ensino Básico, Técnico e Tecnológico e sobre o Plano de Carreiras de Magistério do Ensino Básico Federal;
39. Lei Nº 13.005/2014 – Plano Nacional de Educação;
40. Decreto Nº 9.235/2017 - Dispõe sobre o exercício das funções de regulação, supervisão e avaliação das instituições de educação superior e dos cursos superiores de graduação e de pós-graduação no sistema federal de ensino.
41. Lei Nº 13.709/2018 – Lei Geral de Proteção de Dados;
42. Decreto Nº 9.991/2019 – Dispõe sobre a Política Nacional de Desenvolvimento de Pessoas da administração pública federal direta, autárquica e fundacional e regulamenta dispositivos da Lei Nº 8.112, de 11 de dezembro de 1990, quanto a licenças e a afastamentos para ações de desenvolvimento;
43. Lei Nº 14.133/2021 – Lei de Licitações e Contratos Administrativos;
44. Lei 14.770/2023 - Altera a Lei de Licitações e Contratos Administrativos;
45. Resolução nº 334/2024 – Aprova, ad referendum, o Plano Anual de Auditoria Interna (PAINT) do IF Baiano/2024.
46. Resolução nº 347/2024 – Aprova, a ratificação da Resolução nº 334/2024 – OS-CONSUP IFBAIANO que trata da aprovação, ad referendum, do Plano Anual de Auditoria Interna (PAINT) do IF Baiano/2024.
47. Resolução nº 365/2024 – Aprova a Política Arquivística do IF Baiano.

Estrutura Organizacional e de Governança

A estrutura organizacional do IF Baiano está disposta no Regimento Geral da instituição, que descreve as competências das instâncias administrativas, consultivas, deliberativas e de assessoramento. O Regimento Geral também norteia a estruturação dos Regimentos Internos da Reitoria e dos campi, que estão em fase final de aprovação.

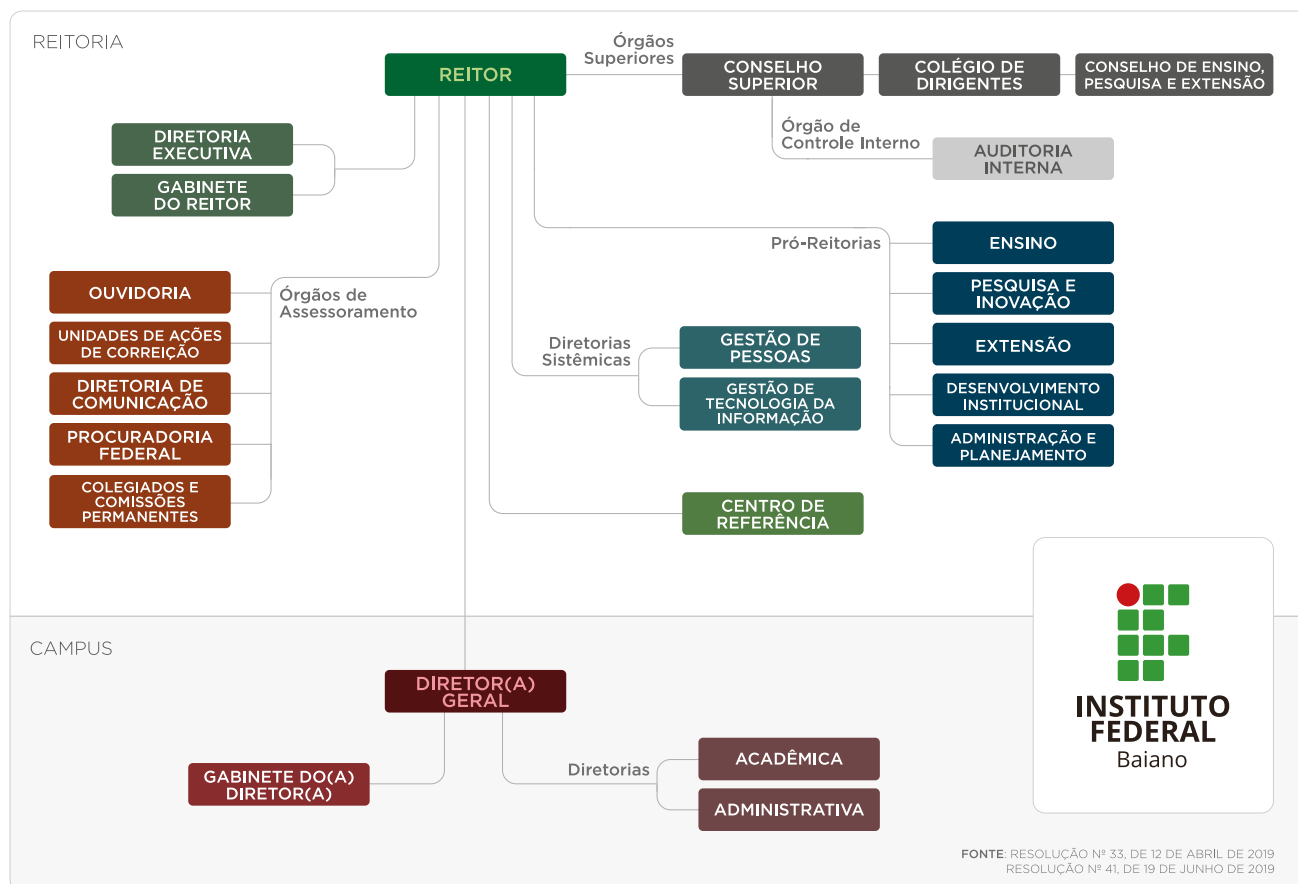

A governança do instituto é regida por normativas internas e externas. Cada setor, dentro de sua área de atuação, utiliza índices e métodos para a tomada de decisões, visando reduzir riscos e alcançar os objetivos institucionais. As instâncias administrativas que integram o modelo vigente são classificadas em internas, internas de apoio e instâncias de gestão estratégica, tática e operacional.

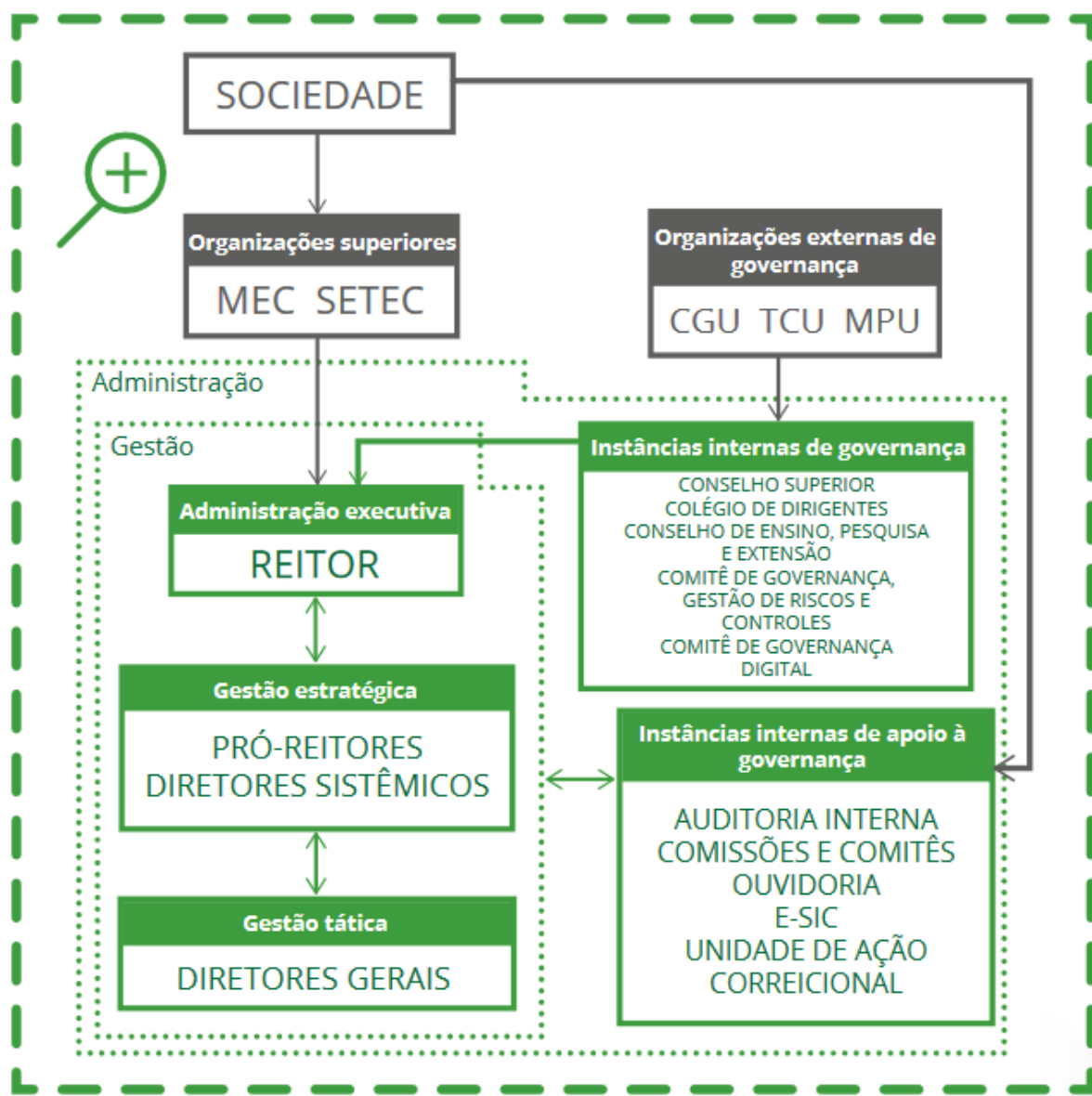

Políticas e Programas

Para cumprir sua missão, o IF Baiano adota políticas e programas governamentais estabelecidos no Plano Plurianual (PPA), conforme a Lei nº 13.971, de 27 de dezembro de 2019. Esse plano contempla o Programa Temático 5012 – Educação Profissional Tecnológica, com a diretriz 05, que prioriza a qualidade da educação básica e a preparação para o mundo do trabalho, definindo objetivos e metas a serem alcançados em um período de quatro anos. Além disso, o IF Baiano é mantido pelo Programa 0032 – Programa de Gestão.

Demonstração da Lei nº13.971/2019 no IF Baiano:

20RG	Reestruturação e modernização das Instituições da Rede Federal de Educação, Científica e Tecnológica
20RL	Funcionamento das Instituições da Rede Federal de Educação, Científica e Tecnológica
2994	Assistência aos estudantes das Instituições da Rede Federal de Educação, Científica e Tecnológica
00PW	Contribuições a entidades nacionais sem exigência de programação específica
4572	Capacitação de servidores públicos federais em processo de qualificação e requalificação
216H	Ajuda de custo para moradia ou auxílio – moradia a agentes públicos
2004	Assistência médica e odontológica aos servidores civis, empregados, militares e seus dependentes
20TP	Ativos civis da União
212B	Benefícios obrigatórios aos servidores civis, empregados, militares e seus dependentes
0181	Aposentadorias e pensões civis da União
09HB	Contribuição da União, de suas Autarquias e Fundações para o custeio do Regime de Previdência dos Servidores Públicos Federais
00PI	Programa Nacional de Alimentação Escolar
15R4	Apoio à expansão, consolidação e reestruturação das Instituições da Rede Federal de Educação, Científica e Tecnológica
20RJ	Apoio e capacitação e formação inicial e continuada
20U9	Desenvolvimento de competências de agentes públicos
214V	Apoio à escolarização e elevação da escolaridade
219U	Apoio ao funcionamento e modernização das instituições
21B4	Fomento ao desenvolvimento e modernização das Instituições da Rede Federal de Educação, Científica e Tecnológica
21GB	Apoio e Fortalecimento ao Etnodesenvolvimento e Acesso à Terra e ao Território dos Povos e Comunidades Tradicionais e Quilombolas

Cadeia de Valor

A cadeia de valor representa o conjunto de atividades desenvolvidas por uma instituição. No IF Baiano, o principal valor produzido é a educação profissional e tecnológica, ofertada por meio de ações de ensino, pesquisa e extensão.

Imagem: Estrutura de geração e entrega de valor



Autor: Coppee

Relação com o Ambiente Externo

Modelo de Relacionamento institucional



Autor: Coppee

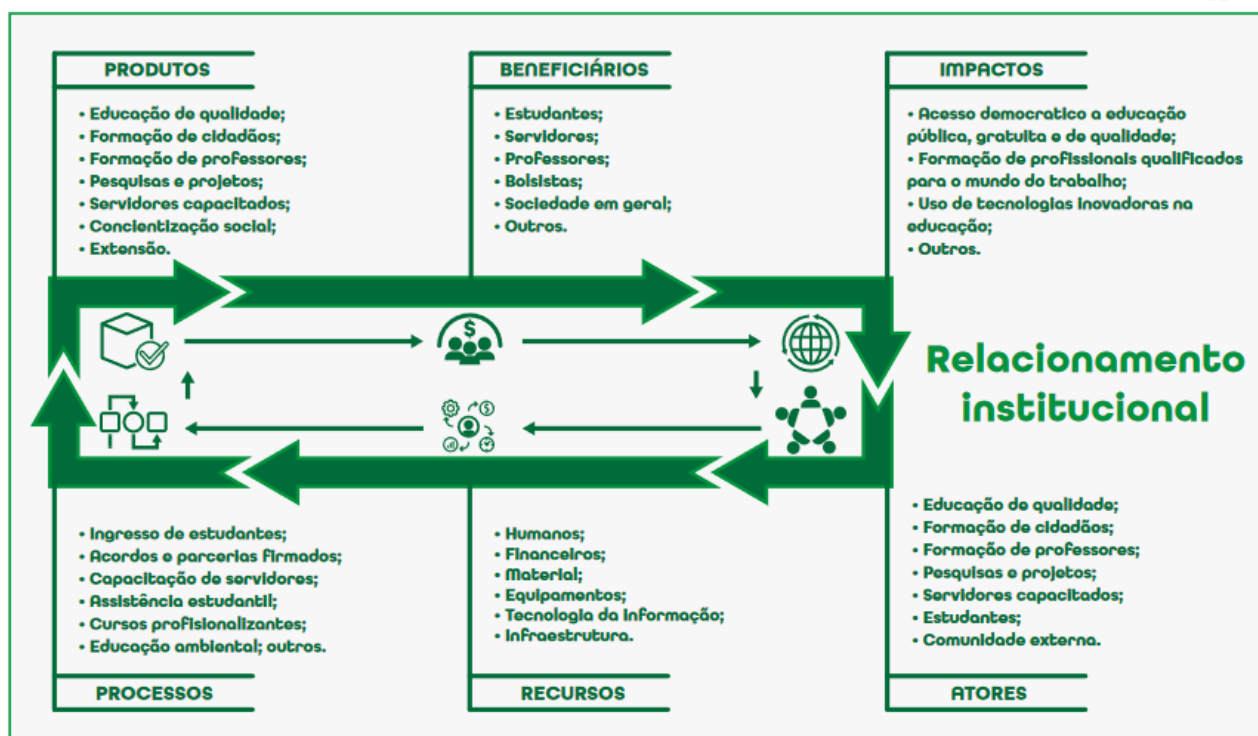

IF Baiano em números

Assistência Estudantil 2024

PROGRAMAS	AUXÍLIO/BENEFÍCIO	ALUNOS ATENDIDOS
Programa de Assistência e Inclusão Social do Estudante – PAISE	417 municípios	62
	Auxílio Moradia	486
	Auxílio Transporte	1163
	Auxílio Cópia e Impressão	442
	Auxílio Material Acadêmico	256
	Auxílio Uniforme	515
	Auxílio Creche	67
	Auxílio PROEJA	36
	Auxílio Permanência	836
Programa de Incentivo à Participação Político-Acadêmica - PROPAC	Auxílio participação em eventos de caráter científico, acadêmico ou tecnológico	49
	Auxílio participação em eventos de organização estudantil	3
	Auxílio Formalização de Entidades Estudantis	0
Programa de Incentivo à Cultura, Esporte e Lazer - PINCEL	Auxílio Participação em Atividades Esportivas	66
	Auxílio Participação em Atividades Artísticas e Culturais	57
Programa de Auxílios Eventuais - PAE	Auxílios Eventuais	181
Programa de Residência Estudantil	Residência Estudantil	322
Programa de Alimentação Estudantil	Alimentação Escolar	6237
Programa de Acompanhamento Psicossocial e Pedagógico – PROAP	Acompanhamento Pedagógico e Atendimento Psicossocial	2364
Programa de Prevenção e Assistência à Saúde – Pró-Saúde	Atendimento psicológico, de enfermagem, odontológico e nutricional	9270

Ofertas em 2024	Vagas ofertadas em 2024
39 turmas de cursos integrados	960 vagas de graduação
02 turmas de cursos PROEJA	3747 vagas de cursos subsequente (EaD)
40 turmas de cursos subsequentes	114 vagas de especialização e mestrado
12 turmas de cursos de licenciaturas	2024 vagas de cursos integrados ao ensino médio
7 turmas de cursos tecnólogos	80 vagas de PROEJA
6 turmas de cursos bacharelados	935 vagas de subsequentes
3 cursos de mestrados	
2 cursos de especialização	

Gestores(as) e Diretores(as) do IF Baiano

REITOR

Aécio José Araújo Passos Duarte

Telefone: 71 3186-0011/0001 – ramal 113

E-mail: gabinete@ifbaiano.edu.br

Currículo Lattes: <http://lattes.cnpq.br/8901660892312269>

PRÓ-REITORA DE ENSINO

Kátia de Fátima Vilela

Telefone: 71 3186-0031 / 0032 / 0048 – ramal 131

E-mail: proen@ifbaiano.edu.br

Currículo Lattes: <http://lattes.cnpq.br/6330286304721944>

PRÓ-REITOR DE PESQUISA, INOVAÇÃO E PÓS-GRADUAÇÃO

Rafael Oliva Trocoli

Telefone: 71 3186-0028 / 0029 – ramal 126

E-mail: propes@ifbaiano.edu.br

Currículo Lattes: <http://lattes.cnpq.br/9443627453855564>

PRÓ-REITOR DE EXTENSÃO

Luis Henrique Alves Gomes

Telefone: 71 3186-0028 / 0029 – ramal 126

E-mail: propes@ifbaiano.edu.br

Currículo Lattes: <http://lattes.cnpq.br/9443627453855564>

PRÓ-REITOR DE DESENVOLVIMENTO INSTITUCIONAL

Mateus Melo da Silva

Telefone: 71 3186-0020 – ramal 120

E-mail: prodin@ifbaiano.edu.br

Currículo Lattes: <http://lattes.cnpq.br/5346456332801107>

PRÓ-REITOR DE ADMINISTRAÇÃO E PLANEJAMENTO

Leonardo Carneiro Lapa

Telefone: 71 3186-0017/0018/0019/0021/0033/0036/0040 – ramal 119

E-mail: proplan@ifbaiano.edu.br

Currículo Lattes: <http://lattes.cnpq.br/3442626464521337>

DIRETORA DE COMUNICAÇÃO SOCIAL

Cristina Mascarenhas

Telefone: 71 3186-0045 – ramal 145

E-mail: comunicacao@ifbaiano.edu.br

Currículo Lattes: <http://lattes.cnpq.br/2642801724928250>

DIRETOR DE GESTÃO DA TECNOLOGIA DA INFORMAÇÃO

Robson Cordeiro Ramos

Telefone: 71 3186-0024 – ramal 171

E-mail: dgti@ifbaiano.edu.br

Currículo Lattes: <http://lattes.cnpq.br/0062950391201671>

DIRETORA DE GESTÃO DE PESSOAS

Luciana Cleide da Cruz Damasceno

Telefone: 71 3186-0012 – ramal 135

E-mail: dgp@ifbaiano.edu.br

Currículo Lattes: <http://lattes.cnpq.br/2379333549400729>

DIRETOR GERAL DO CAMPUS ALAGOINHAS

Francisco de Assis dos Santos Silva

Telefone: 75 3421-4511

E-mail: gabinete@alagoinhas.ifbaiano.edu.br

Currículo Lattes: <http://lattes.cnpq.br/8842303844359230>

DIRETOR GERAL DO CAMPUS BOM JESUS DA LAPA

Geângelo de Matos Rosa

Telefone: 77 3481-3210/2521

E-mail: gabinete@lapa.ifbaiano.edu.br

Currículo Lattes: <http://lattes.cnpq.br/7402464024398360>

DIRETORA GERAL DO CAMPUS CATU

Geórgia Silva Xavier

Telefone: 71 3641-7903/7900/1360

E-mail: gabinete@catu.ifbaiano.edu.br

Currículo Lattes: <http://lattes.cnpq.br/5702794746614923>

DIRETORA GERAL DO CAMPUS GOVERNADOR MANGABEIRA

Livia Tosta dos Santos

Telefone: 71 3638-3500

E-mail: gabinete@mangabeira.ifbaiano.edu.br

Currículo Lattes: <http://lattes.cnpq.br/0591954709598696>

DIRETOR GERAL DO CAMPUS GUANAMBI

Carlito José de Barros Filho

Telefone: 77 3493-2100/2099

E-mail: gabinete@guanambi.ifbaiano.edu.br

Currículo Lattes: <http://lattes.cnpq.br/4344945589130344>

DIRETORA GERAL DO CAMPUS ITABERABA

Ozenice Silva dos Santos

Telefone: 75 3451-2501

E-mail: gabinete@itaberaba.ifbaiano.edu.br

Currículo Lattes: <http://lattes.cnpq.br/7901339721762591>

DIRETOR GERAL DO CAMPUS ITAPETINGA

Rômulo Spósito das Virgens

Telefone: 77 3261-2213/2339

E-mail: gabinete@itapetinga.ifbaiano.edu.br

Currículo Lattes: <http://lattes.cnpq.br/0938810026128213>

DIRETORA GERAL DO CAMPUS SANTA INÊS

Genilda de Souza Lima

Telefone: 73 3536-1210/1212

E-mail: gabinete@si.ifbaiano.edu.br

Currículo Lattes: <http://lattes.cnpq.br/3658398058957523>

DIRETOR GERAL DO CAMPUS SENHOR DO BONFIM

João Luís Almeida Feitosa

Telefone: 74 3542-4000

E-mail: gabinete@bonfim.ifbaiano.edu.br

Currículo Lattes: <http://lattes.cnpq.br/1434655319028537>

DIRETOR GERAL DO CAMPUS SERRINHA

Leandro dos Santos Damasceno

Telefone: 71 99687-8187

E-mail: gabinete@serrinha.ifbaiano.edu.br

Currículo Lattes: <http://lattes.cnpq.br/4318494687653200>

DIRETOR GERAL DO CAMPUS TEIXEIRA DE FREITAS

João Batista Botton

Telefone: 73 3665-1031/1032

E-mail: gabinete@teixeira.ifbaiano.edu.br

Currículo Lattes: <http://lattes.cnpq.br/2934841447337623>

DIRETOR GERAL DO CAMPUS URUCUCA

Josué de Oliveira Souza

Telefone: 73 3239-2121/2123/2223

E-mail: gabinete@urucuca.ifbaiano.edu.br

Currículo Lattes: <http://lattes.cnpq.br/4893541221079715>

DIRETOR GERAL DO CAMPUS VALENÇA

Geovane Lima Guimarães

Telefone: 75 3641-5270/4686/2053

E-mail: gabinete@valenca.ifbaiano.edu.br

Currículo Lattes: <http://lattes.cnpq.br/6882737457949719>

DIRETOR GERAL DO CAMPUS XIQUE-XIQUE

Pedro Queiroz Junior

Telefone: 74 3664-3500

E-mail: gabinete@xique-xique.ifbaiano.edu.br

Currículo Lattes: <http://lattes.cnpq.br/4901729811392842>