

**INSTITUTO  
FEDERAL**  
Baiano

# **VISÃO GERAL ORGANIZACIONAL E AMBIENTE EXTERNO**

# Quem somos?

O IF Baiano foi criado em dezembro de 2008, a partir da Lei nº 11.892/2008 e está subsidiado por leis, normativos, estatuto e Plano de Desenvolvimento Institucional (PDI).



Assim, como as demais instituições que compõe a Rede Federal, o IF Baiano é uma autarquia do poder executivo, com administração indireta, vinculada à Secretaria de Educação Profissional e Tecnológica (Setec) do Ministério da Educação (MEC). A autogestão dos bens e recursos públicos disponíveis para a execução dos serviços prestados é uma característica dessas instituições, bem como uma vasta experiência na articulação de conhecimentos técnicos e tecnológicos com práticas pedagógicas.

Cursos superiores

Cursos de Licenciatura

Cursos de bacharelado e Engenharia

Cursos de Pós-Graduação *Stricto Sensu* de Mestrado e Doutorado

Cursos de Pós-Graduação *Lato Sensu* de Aperfeiçoamento e Especialização

Somos originários da integração das Escolas Agrotécnicas Federais com as Escolas Agrotécnicas Médias de Agropecuária e possuímos um perfil essencialmente agrícola que busca atender às demandas sociais locais e aos grupos e comunidades tradicionais das regiões em que estamos inseridos.

Aliados a isso, ofertamos, de forma pública e gratuita, educação profissional, científica e tecnológica, em todos os níveis, formas de articulação e modalidades da educação nacional. Ofertamos cursos de Formação Inicial e Continuada (FIC), de nível médio técnico nas modalidades de educação básica integrada à educação profissional e subsequente, do Programa Nacional de Integração da Educação Profissional com a Educação Básica na Modalidade de Jovens e Adultos (PROEJA), de educação superior em tecnologia (cursos de tecnólogo), de licenciatura, de bacharelado e de pós-graduação *lato e stricto sensu*.

# • Onde estamos?

## IF Baiano: Territórios de Identidade

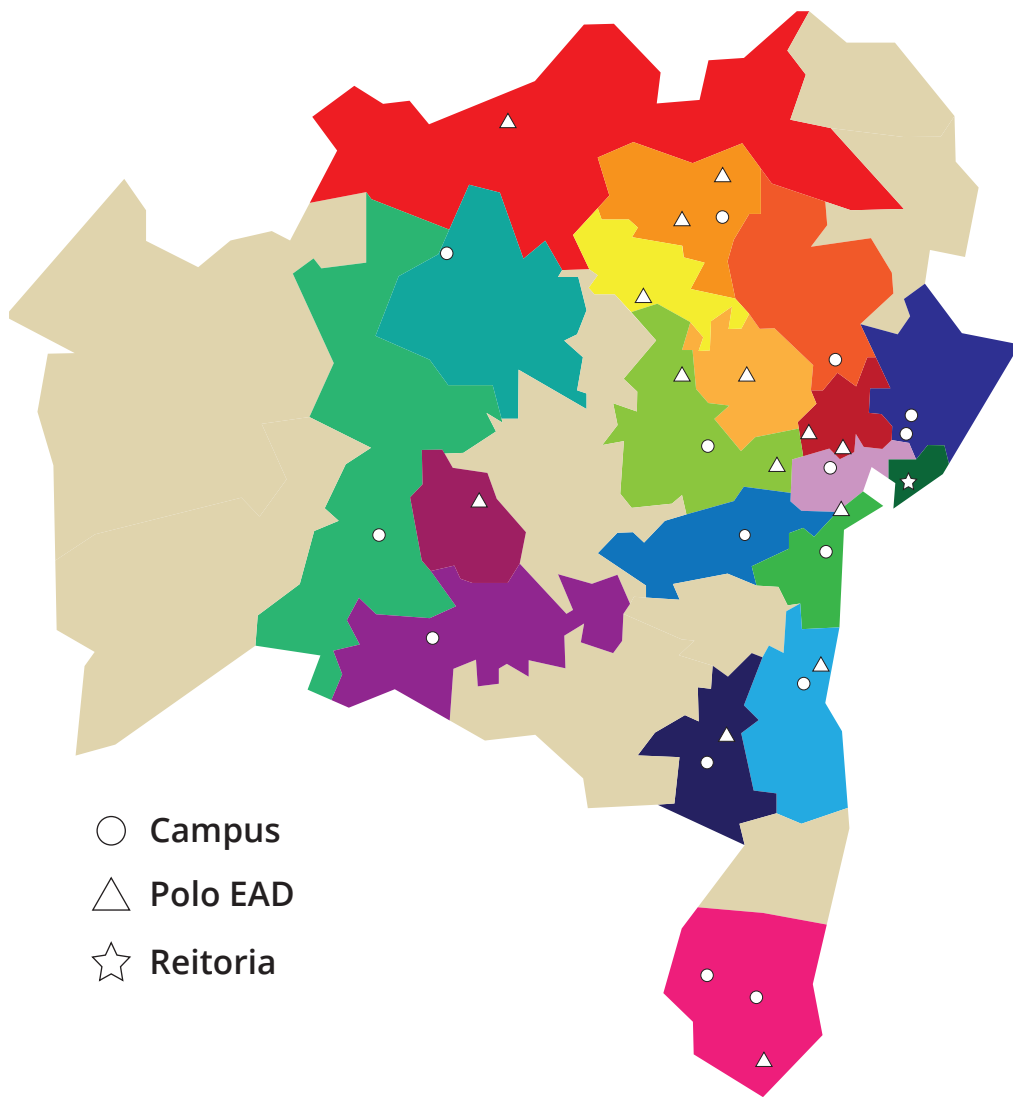

- Campus
- △ Polo EAD
- ☆ Reitoria

- Sertão do São Francisco**  
Polo EaD - Remanso
- Plemonte Norte do Itapirucu**  
Polo EaD (nordeste) - Jaguarari  
Polo EaD (sudoeste) - Campo Formoso  
Campus - Senhor do Bonfim
- Plemonte da Diamantina**  
Polo EaD - Miguel Calmon
- Sisa**  
Campus - Serrinha
- Irecê**  
Campus - Xique-Xique
- Velho Chico**  
Campus - Bom Jesus da Lapa
- Baía do Paramirim**  
Polo EaD - Ibipitanga
- Sertão Produtivo**  
Campus - Guanambi
- Plemonte do Paraguaçu**  
Polo EaD (norte) - Mundo Novo  
Polo EaD (sudeste) - Santa Terezinha  
Campus - Itaberaba
- Baía do Jacuípe**  
Polo EaD - Pintadas
- Portal do Sertão**  
Polo EaD (sudoeste) - Santo Estêvão  
Polo EaD (sul) - Conceição de Feira
- Litoral Norte**  
Campus (centro-sul) - Alagoinhas  
Campus (sul) - Catu
- Recôncavo**  
Polo EaD - Nazaré  
Campus - Governador Mangabeira
- Metropolitano de Salvador**  
Reitoria
- Baixo Sul**  
Campus - Valença
- Vale do Jiquiriçá**  
Campus - Santa Inês
- Litoral Sul**  
Polo EaD - Itacaré  
Campus - Uruçuca
- Médio Sudoeste**  
Polo EaD - Itororó  
Campus - Itapetinga
- Extremo Sul**  
Polo EaD - Macuri  
Campus (centro) - Teixeira de Freitas  
Campus Avançado (oeste) - Meeiros Neto

Fonte: Codiin (2019)





**INSTITUTO  
FEDERAL**  
Baiano

# Contexto Local

A organização multi-*campi* possibilita a atuação em 19 território de identidade do Estado da Bahia por meio dos seus 14 *campi* localizados nas cidades de Catu, Guanambi, Senhor do Bonfim, Santa Inês, de Itapetinga, Teixeira de Freitas, Uruçuca, Valença, Alagoinhas, Bom Jesus da Lapa, Governador Mangabeira, Itaberaba, Serrinha e Xique-Xique viabilizando desenvolvimento socioeconômico, local e regional. É importante destacar que o IF Baiano atua em diferentes níveis formativo de educação profissional técnica de ensino médio, graduação e pós-graduação contribuindo para o fortalecimento do setor primário no Estado, formando profissionais qualificados para o mundo do trabalho e cidadãos capazes de transformar suas próprias realidades.



## Sobre o Estado da Bahia



### ● População estimada

14.141.626 habitantes, em 2022 (IBGE)



### ● Municípios

417 municípios



### ● Territórios de Identidade

27 territórios de identidade



### ● IDH

0,691 (2021)



### ● Renda per capita domiciliar

R\$ 1.010,00 (2022)



### ● Densidade Demográfica

25,04 hab./km<sup>2</sup> (2022)



FONTE: CIDADES.IBGE.GOV.BR

## EDUCAÇÃO NA BAHIA



### ESCOLAS (2021)



1.633 estabelecimentos de ensino médio;  
12.973 estabelecimentos de ensino fundamental.

### MATRÍCULAS (2021)

635.569 matrículas no ensino médio;  
1.946.957 matrículas no ensino fundamental.



### DOCENTES (2021)



29.371 docentes no ensino médio;  
99.911 docentes no ensino fundamental.

### TAXA DE APROVAÇÃO (2021)

0,97 – anos iniciais do ensino fundamental;  
0,95 – anos finais do ensino fundamental;  
0,89 – ensino médio.



### IDEB (2021)



5,5 – anos iniciais do ensino fundamental;  
4,9 – anos finais do ensino fundamental;  
3,9 – ensino médio.

FONTE: WWW.GOV.BR



**INSTITUTO  
FEDERAL**  
Baiano

# Missão, Visão e Valores



## Missão

Ofertar educação profissional, científica e tecnológica pública, gratuita e de excelência, em diferentes níveis e modalidade, voltada ao desenvolvimento humano, social, econômico, cultural, tecnológico e científico de todos e de todas em diferentes regiões da Bahia e do Brasil.



## Visão

Constituir-nos, nacional e internacionalmente, como instituição de referência em educação, especialmente no que se refere à formação de professores(as), à educação de jovens e de adultos(as) e ao desenvolvimento de tecnologias agrárias e ambientais.

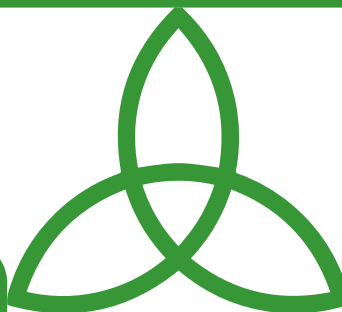

## Valores



- Gestão democrática;
- Ética;
- Valorização dos(as) trabalhadores(as);
- Valorização dos(as) discentes;
- Valorização da comunidade;
- Compromisso social;
- Sustentabilidade;
- Cooperação.





**INSTITUTO  
FEDERAL**  
Baiano

# Planejamento

A qualidade dos serviços prestados e dos cursos ofertados à sociedade é o nosso foco

principal.



Nossas estruturas e processos estão sendo reformulados para atingirem resultados eficientes, no que diz respeito à entrega de valor para as comunidades interna e externa.

Com essas ações, será possível identificar as distorções na execução do planejamento, tornando os procedimentos de mitigação dos riscos realizável em tempo hábil e reduzindo os impactos na gestão estratégica institucional.

Imagem: Mapa estratégico do IF Baiano



Fonte: PDI (2021 - 2025)

# Geração e entrega de valor

Nossa cadeia de valor representa o conjunto de atividades desenvolvidas por uma instituição. No IF Baiano, o principal valor produzido é a educação profissional e tecnológica oferecida por meio de ações de ensino, pesquisa e extensão.



Imagem: Estrutura de geração e entrega de valor



Autor: Coppee

# Modelo de relacionamento institucional

## Modelo de Relacionamento institucional



Autor: Coppee

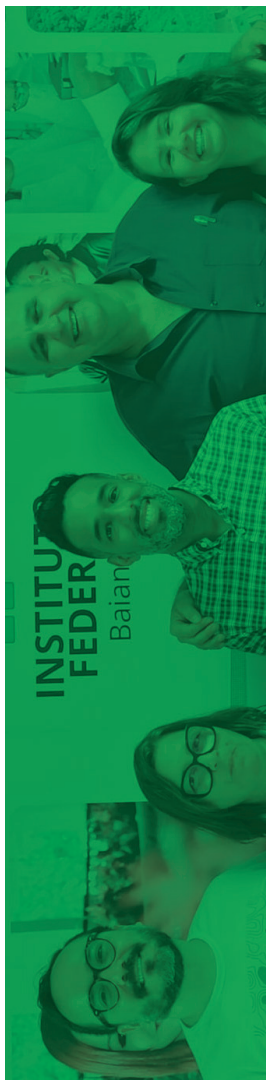
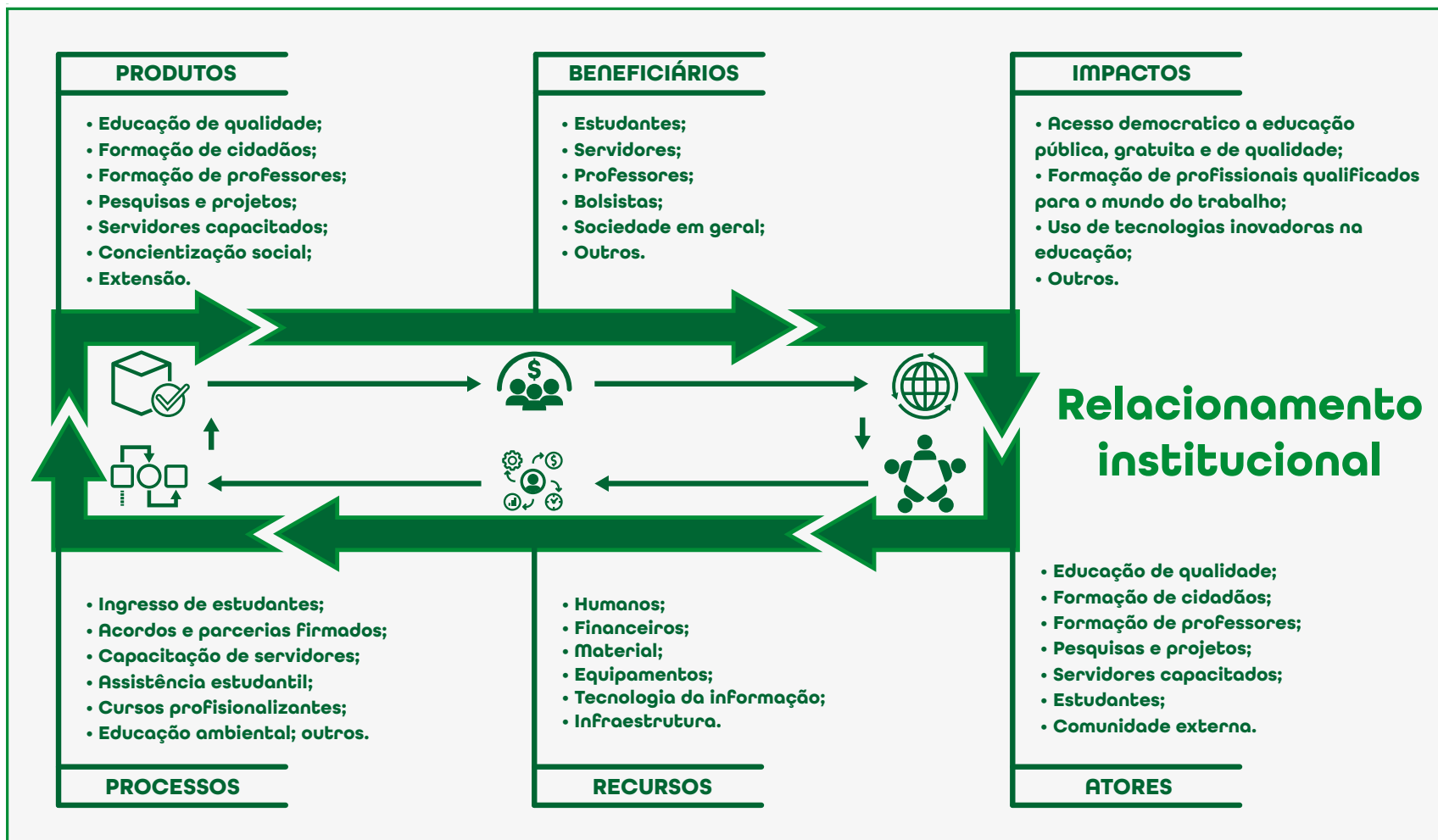



# Estrutura organizacional

A estrutura organizacional do IF Baiano está disposta no nosso Regimento Geral, onde estão descritas as competências das instâncias administrativas, consultivas, deliberativas e de assessoramento. O Regimento Geral também norteia a estruturação dos Regimentos Internos da Reitoria e dos *Campi*. Estes últimos, em fase final de aprovação.

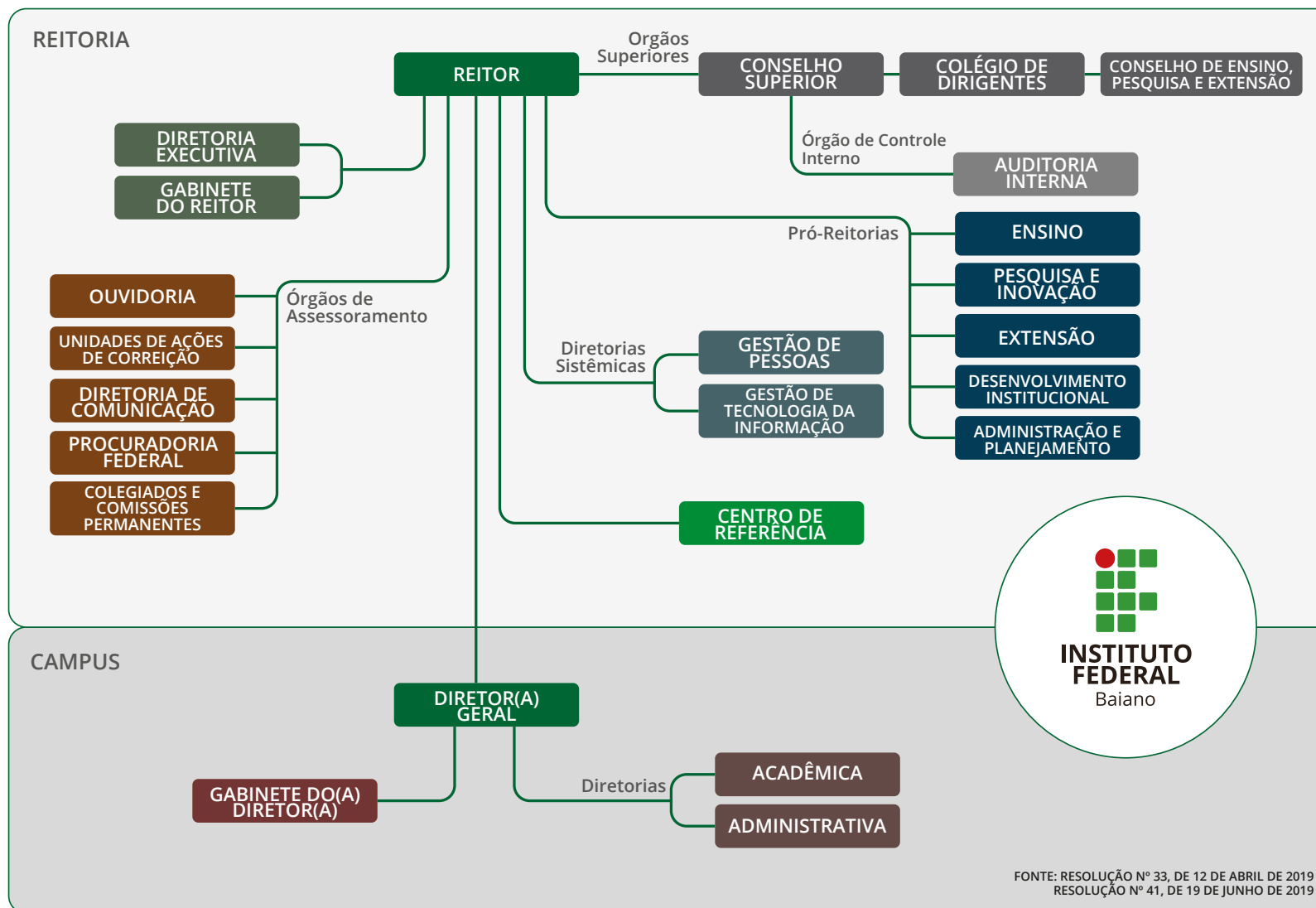



**INSTITUTO  
FEDERAL**  
Baiano

Nossa governança está estabelecida em normativas internas e externas. Cada setor,

dentro da sua área, obtém índices e métodos utilizados para a tomada de decisões e busca reduzir os riscos para alcançar os objetivos propostos. As instâncias administrativas que participam do modelo vigente são: as internas, as internas de apoio e as em nível de gestão estratégica, gestão tática e gestão operacional.



# Estrutura de Governança

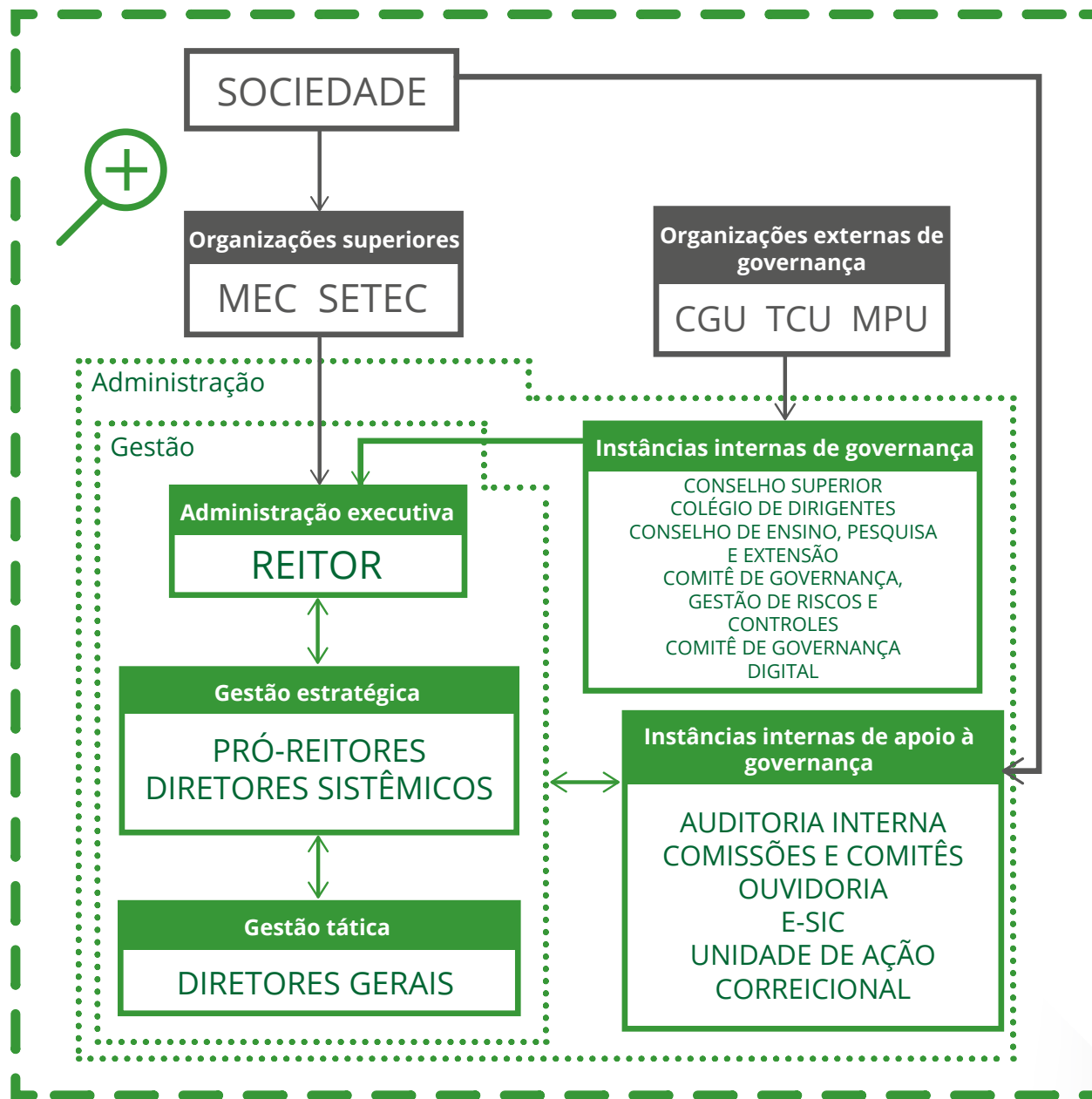

# Principais Normas e Regulamentos

1. Resolução do Conselho Superior (Consup) Nº 12/2012 – Política de Diversidade e Inclusão do IF Baiano;
2. Resolução Consup Nº 18/2015 – Política de Qualidade de Ensino do IF Baiano;
3. Resolução do Consup Nº 27/2017 – Regimento Interno do Conselho de Ensino, Pesquisa e Extensão do IF Baiano;
4. Resolução MEC Nº 7, de 18 de dezembro de 2018 – Estabelece as Diretrizes para a Extensão na Educação Superior Brasileira e dá outras providências;
5. Resolução Consup Nº 39/2018 – Regulamento de Atividades de Pesquisa e Inovação do IF Baiano;
6. Resolução Consup Nº 62/2018 – Política de Gestão de Riscos do IF Baiano;
7. Resolução Consup Nº 01/2019 – Política de Assistência Estudantil;
8. Resolução Nº 30, de 12 de abril de 2019 – Regulamento do Processo Eleitoral para a Escolha dos Representantes do Conselho Superior do IF Baiano;
9. Resolução do Consup Nº 33/2019 – Estatuto do IF Baiano;
10. Resolução do Consup Nº 39/2019 – Regimento Interno do Comitê de Governança Digital;
11. Resolução do Consup Nº 41/2019 – Regimento Geral do IF Baiano;
12. Resolução Consup Nº 45/2019 – Revisão da Organização Didática dos Cursos da Educação Profissional Técnica de Nível Médio (EPTNM) do IF Baiano;
13. Resolução Consup Nº 46/2019 – Regulamento das Atividades de Extensão do IF Baiano;
14. Resolução do Consup Nº 45/2020 – Regimento Interno do Comitê Executivo de Gestão de Riscos;
15. Resolução Consup Nº 64/2020 – Revisão da Organização Didática dos Cursos Superiores do IF Baiano;
16. Resolução Consup Nº 98/2020 – Estabelece as diretrizes e as normas para o processo de reconhecimento e de certificação de saberes profissionais no Instituto Federal de Educação, Ciência e Tecnologia Baiano;
22. Resolução Consup Nº 104/2020 – Altera a Resolução Nº 61/2017/CONSUP/IF BAIANO, que trata das normas que regulamentam as relações entre o IF Baiano e suas fundações de apoio;
17. Resolução Nº 117/2021 – Aprova o Plano de Desenvolvimento Institucional (PDI) 2021–2025;
18. Resolução Nº 118/2021 – Aprova o Regimento Interno do Conselho Superior do IF Baiano;
19. Resolução Nº 121/2021 – Aprova o Manual de Ingresso dos Estudantes nos Cursos da Educação Profissional Técnica de Nível Médio na Modalidade a Distância do IF Baiano;
20. Resolução Nº 130/2021 – Aprova a Política de Gestão de Resíduos Sólidos e Educação Ambiental (Pirapora) do IF Baiano;
21. Resolução Nº 131/2021 – Aprova o Regimento Interno do Comitê Assessor da Política de Gestão de Resíduos Sólidos e Educação Ambiental do IF Baiano;
22. Resolução Nº 136/2021 – Aprova o Regimento de Estágio dos Cursos de Graduação do IF Baiano;

## • Principais Normas e Regulamentos

23. Resolução Nº 145/2021 – Aprova o Regulamento da Curricularização da Extensão nos Cursos do Instituto Federal Baiano;
24. Resolução Nº 153/2021 – Aprova o Regulamento da Comissão de Acompanhamento das Políticas Afirmativas e de Acesso à Reserva de Cotas (CAPAARC) do IF Baiano;
25. Resolução Nº 158/2021 – Aprova o Regulamento para Transmissão de Informação e Conhecimento no Momento da Sucessão de Membros da Alta Administração do IF Baiano;
26. Política Nacional de Extensão – Forproex 2013;
27. Regimento Interno do Conselho Superior;
28. Acórdão Nº 2.267/2005 do Tribunal de Contas da União (TCU);
29. Lei Nº 8.112/1990 – Lei do Regime Jurídico dos Servidores Públicos Civis da União, das Autarquias e das Fundações Públicas Federais;
30. Lei Nº 8.666/1993 – Lei de Licitações;
31. Lei Nº 9.394/1996 – Lei de Diretrizes e Bases da Educação Nacional;
32. Lei Nº 9.784/1999 – Regula o processo administrativo no âmbito da Administração Pública Federal;
33. Lei Nº 11.091/2005 – Regula a estruturação do Plano de Carreira dos Cargos Técnico-Administrativos em Educação, no âmbito das Instituições Federais de Ensino vinculadas ao Ministério da Educação;
34. Lei Nº 11.892/2008 – Lei de Criação dos Institutos Federais;
35. Lei Nº 12.527/2011 – Lei de acesso à informação (LAI);
36. Lei Nº 12.772/2012 – Dispõe sobre o Plano de Carreira e sobre os Cargos de Magistério do Ensino Básico, Técnico e Tecnológico e sobre o Plano de Carreiras de Magistério do Ensino Básico Federal;
37. Lei Nº 13.005/2014 – Plano Nacional de Educação;
38. Decreto Nº 9.235/2017 - Dispõe sobre o exercício das funções de regulação, supervisão e avaliação das instituições de educação superior e dos cursos superiores de graduação e de pós-graduação no sistema federal de ensino.
39. Lei Nº 13.709/2018 – Lei Geral de Proteção de Dados;
40. Decreto Nº 9.991/2019 – Dispõe sobre a Política Nacional de Desenvolvimento de Pessoas da administração pública federal direta, autárquica e fundacional e regulamenta dispositivos da Lei Nº 8.112, de 11 de dezembro de 1990, quanto a licenças e a afastamentos para ações de desenvolvimento;
41. Lei Nº 14.133/2021 – Lei de Licitações e Contratos Administrativos;
42. Lei 14.770/2023 - Altera a Lei de Licitações e Contratos Administrativos
43. Demais outras.

# Programas, objetivos e metas

A fim de cumprir sua missão, o IF Baiano conta com as políticas e os programas de governo que estão dispostos no Plano Plurianual (PPA), Lei n. 13.971, de 27 de dezembro de 2019, o qual traz o Programa Temático 5012 – Educação Profissional Tecnológica, com a diretriz 05 – Priorização na qualidade da educação básica e na preparação para o mercado de trabalho, com seus respectivos objetivos e metas para serem alcançados no período de 04 anos. O IF Baiano também é mantido pelo

Programa 0032 – Programa de gestão. Demonstramos a seguir:

• **Lei N° 13.971/2019:**

Descrição
<b>20RG: Reestruturação e modernização das Instituições da Rede Federal de Educação Profissional, Científica e Tecnológica</b>
<b>20RL: Funcionamento das Instituições da Rede Federal de Educação Profissional, Científica e Tecnológica</b>
<b>2994: Assistência aos estudantes das Instituições Federais de Educação Profissional e Tecnológica</b>
<b>00PW: Contribuições a entidades nacionais sem exigência de programação específica</b>
<b>4572: Capacitação de servidores públicos federais em processo de qualificação e requalificação</b>
<b>216H: Ajuda de custo para moradia ou auxílio – moradia a agentes públicos</b>
<b>2004: Assistência médica e odontológica aos servidores civis, empregados, militares e seus dependentes</b>
<b>20TP: Ativos civis da União</b>
<b>212B: Benefícios obrigatórios aos servidores civis, empregados, militares e seus dependentes</b>
<b>0181: Aposentadorias e pensões civis da União</b>
<b>09HB: Contribuição da União, de suas Autarquias e Fundações para o custeio do Regime de Previdência dos Servidores Públicos Federais.</b>

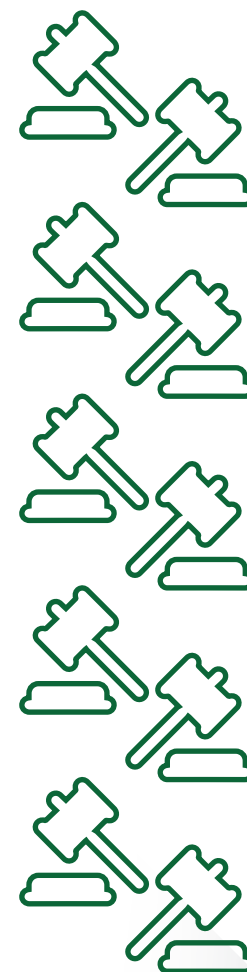

## • Finalidades e Objetivos

Outro norteador para conduzir a instituição em sua missão encontra-se nas finalidades e objetivos pactuados na Lei nº 11.892, de 29 de dezembro de 2008 que cria os Institutos Federais de Educação, Ciência e Tecnologia.

